

# Alpignano news

**Per ricevere questo periodico:**  
 chi non fosse residente in Alpignano e volesse ricevere regolarmente questo periodico, può comunicare il proprio nome e indirizzo alla redazione:  
 Comune di Alpignano  
 Area Comunicazione URP  
 viale Vittoria 14  
 10091 Alpignano  
 Tel. 011/966.66.61  
 e-mail: sindaco@comune.alpignano.to.it



**Lampadina LEA**

Nome attribuito dalla sig.ra Simona Milani

Anno 5, n° 1 - Maggio 2012

"Alpignano" Periodico di informazione dell'Amministrazione comunale di Alpignano Reg. Trib. di Torino n. 4472  
 Direttore responsabile: Carlo Cantamessa - Grafica e impaginazione: Servizi Editoriali - Stampa: Sarnub (Cavaglià)

**Keracollegno s.r.l.**

Via Bardonecchia, 13A - 10093 Collegno  
 Tel. Fax 011.415.95.52  
 www.keracollegno.com kerastedora@libero.it

**VENDITA PROMOZIONALE**



Arredo bagno - Box doccia - Accessori bagno  
 Pavimenti e rivestimenti - Cucine  
 Elettrodomestici da incasso  
 Articolli lavanderia - Sanitari - Ristrutturazioni

**ETA BETA ELETTRONICA**



Rivenditore Autorizzato  
**FASTWEB**  
 un passo avanti



**FUTURA ELETTRONICA**  
 RIVENDITORE AUTORIZZATO

**YAESU ELETTRONICA**



ACCESSORI PERSONAL COMPUTER  
 RICETRASMETTITORI CB OM  
 COMPONENTI ELETTRONICI  
 RADIOCOMANDI CANCELLI  
 MATERIALE TV E SATELLITE  
 CAVETTERIA SU MISURA  
 SISTEMI WIRELESS

ALPIGNANO(TO)-V.Valdellatorre 99-011/9677067-info@etabetaelettronica.com



# - 20%



## LENTI PROGRESSIVE

(vedi regolamento interno)

Specialità di lavorazione



Via Mazzini 49  
tel.: 0119676286  
ALPIGNANO

# AD.CAR

Painting  
CARROZZERIA

- Vettura di cortesia
- Soccorso stradale
- Recupero danni
- Verniciature personalizzate
- Preparazioni tuning
- Modelli - Prototipi

Strada Campagnola, 45 - 10091 Alpignano  
Tel./Fax 011.966.24.79 - Cell. 340.9830388  
E-mail: adcar.painting@libero.it

## STUDIO TECNICO

PROGETTAZIONE ARCHITETTONICA  
ED IMPIANTISTICA

DIREZIONE LAVORI

SICUREZZA CANTIERI

PRATICHE CATASTALI

CERTIFICAZIONI ENERGETICHE

PRATICHE DETRAZIONE 55%

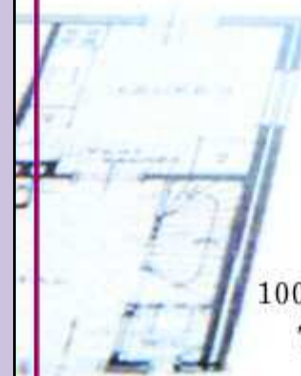

Via Ferna, 34  
10091 ALPIGNANO (TO)  
Tel. e Fax 011.9682836  
cell. 349.7811326  
e-mail: architettosandro@albrile.it  
www.albrile.it

Arch. ALBRILE Sandro

# VIVAI GOTTERO

Azienda Agricola  
F.lli Gottero & Figli s.s.

Vivai, piante antiche  
e rare, tappeti erbosi,  
progettazione, costruzione  
e manutenzione aree  
verdi, giardini e rocciosi.

- FATTORIA DIDATTICA
- FATTORIA SOCIALE
- PUNTO VENDITA  
CAMPAGNA AMICA



Vivaio: Via Collegno 51  
10091 Alpignano (TO)  
Sede: Via Bruere 319 bis  
10098 Rivoli (TO)  
Tel. 011.967.70.54  
Fax 011.978.38.88  
www.vivaigottero.com  
info@vivaigottero.com

## CENTRO MOBILI

CONTINUA LA  
STRAORDINARIA SVENDITA  
PER RINNOVO LOCALI!

GRANDI SCONTI SU PRODOTTI  
IN ESPOSIZIONE E SU ORDINAZIONE

Cucine con Lavastoviglie  
da € 1.600,00



Astra s.r.l. Via Cavour, 131 - 10091 Alpignano (TO)  
Tel. 011.978.83.99 Fax 011.978.79.80 E-Mail: astra2007@libero.it

Gioielleria Argenteria  
Cronologia

# Manuela Rigon

Viale VITTORIA, 29 - Tel. 011 / 9676022  
ALPIGNANO

## AUTOCARROZZERIA GENZANO



RIPARAZIONI IN GENERE  
BANCO DI RISCONTRO E  
VERNICIATURA A FORNO

Tel. 011.4440523 Fax 011.19509490

Via Cavour, 64 - 10091 Alpignano (To)  
Cell. 347 269 31 17 - 340 551 20 22

## SOLUZIONE AFFITTI

Hai un immobile da affittare?  
Vieni da Noi....

Con **AFFITTO PROTETTO**  
Ti garantiamo fino a 12 mesi di affitto non pagato  
dal conduttore e i danni all'immobile.

- ASSISTENZA IN TUTTE LE FASI DELLA LOCAZIONE
- SELEZIONE E DISPONIBILITÀ DI NUMEROSI CONDUTTORI
- NESSUN COMPENSO È DOVUTO IN CASO DI MANCATA CONCLUSIONE DELL'AFFARE.

A) Proponiamo in Vendita in Alpignano casa semindipendente su 2 livelli in centro paese con riscaldamento autonomo.

B) In locazione proponiamo in Druento: nuova costruzione, alloggio con riscaldamento a pavimento autonomo composto da: ingresso, cucina abitabile, camera e bagno. Balcone. Giardino privato.



C) In locazione Alpignano: proponiamo alloggio comodo alla stazione composto da: ingresso, finello con cucinotto, 2 camere e bagno.

D) In locazione Alpignano: in villa quadrifamiliare, proponiamo alloggio con riscaldamento autonomo composto da: ingresso, cucina abitabile con cucina a vista, 3 camere e bagno. Ripostiglio. 2 balconi. Cantina. Box auto. Posto auto scoperto.



E) In locazione Rivoli: alloggio di ingresso, soggiorno con angolo cottura, camera e bagno.



Via Cavour, 123 - 10091 ALPIGNANO (TO)  
1° Piano presso il Centro Commerciale "LA TORRE"  
Tel. 011.5789831 - Cell. 366.7036829

# BAUDINO

Onoranze funebri e lavori cimiteriali

Impresa appaltatrice  
trasporti funebri  
per il comune  
di Alpignano

P.zza Vittorio Veneto, 8 - Alpignano  
Tel. 011.9685892  
Cell. 339.1444179

- Lavori di manutenzione verde  
Potatura siepi e rasatura erba - Potature alberi
- Lavori di muratura  
Ripristino tramezzature  
Intonacature - Pavimentazioni esterne
- Lavori da elettricista  
Controllo e rifacimento impianti elettrici
- Lavori da falegname  
Riparazione mobili - Riparazione avvolgibili
- Traslochi media portata
- Lavori da fabbro  
Riparazione e costruzione  
strutture metalliche - Saldature varie
- Lavori da idraulico  
Ripristino tubature - Sblocco intasamenti  
Sostituzione apparecchi sanitari
- Lavori da decoratore  
Decorazioni interne ed esterne  
Verniciatura infissi legno  
Verniciatura recinzioni

LUCA TI AIUTA!!



per info contattare i numeri  
342.1521550 - 392.2197238  
7 giorni su 7 con orario continuato!

Consegna a domicilio: di cibo per animali, pellets e legna





## Gentile Cittadina/o,

l'istituzione dell'Imposta Municipale Unica (I.M.U.) è stata anticipata, in via sperimentale, a decorrere dall'anno 2012, ed è applicata in tutti i Comuni del territorio nazionale in base agli articoli 8 e 9 del decreto legislativo 14 marzo 2011, n. 23.

Per fornirLe l'assistenza di cui eventualmente avesse bisogno, in relazione alle sue esigenze, il Comune metterà a Sua disposizione:

- sul sito internet dell'Ente [www.comune.alpignano.to.it](http://www.comune.alpignano.to.it) un collegamento con l'Agenzia del Territorio (catasto) per visionare le rendite catastali;
- un software gratuito per il calcolo dell'imposta dovuta, sia per l'abitazione principale che per gli altri immobili, il modello F24, da compilare o scaricare dal sito internet [www.agenziaentrate.it](http://www.agenziaentrate.it).

Se invece Lei preferisce rivolgersi ai nostri uffici, il Comune attiverà gli sportelli dedicati al pubblico, dai quali potrà ottenere il calcolo dell'imposta e i dati da riportare sul modello F24, unico modello valido per il pagamento.

Gli sportelli saranno operativi per il calcolo dell'imposta dovuta per l'abitazione principale e per le relative pertinenze e per gli eventuali altri immobili di cui il soggetto è possessore nel territorio del Comune e comunque per immobili non commerciali e/o industriali. Non è possibile il calcolo per gli immobili ubicati in altri Comuni.

Il Sindaco  
Gianni Da Ronco

3

*Angela & Carmela*

**MAI DI LUNEDÌ**

ACCONCIATURE

*È gradita la prenotazione.*

**MAI DI LUNEDÌ**

Via Mazzini, 97 - 10091 ALPIGNANO (TO)  
Tel. 011 966 70 19

*Chicano Ink*

**TATTOO-PIERCING**

VIA VAL DELLA TORRE 24  
10091 ALPIGNANO  
TEL 011 9674659

NUOVA APERTURA

**INA**

**Assitalia**

Anna Napolitano  
agente

C.so Torino, 7 - 10091 ALPIGNANO (TO)  
Tel. 011 994 33 37 - Fax 011 978 33 84 - Cell. 338.9614408  
e-mail: inaalpignano@yahoo.it

**CENTRO ARMONIA**

Studio di psicoterapia, logopedia, riabilitazione cognitiva, neuropsicomotricità, fisioterapia. Per adulti e bambini.

Viale della Vittoria 33 Alpignano

Psicoterapia per adulti, bambini e di coppia

Riabilitazione cognitiva per:

- disturbi del linguaggio, attenzione e memoria,
- disturbi dell'apprendimento scolastico, ritardo mentale
- delle prassie e della disgrafia
- della deglutizione e della voce.

Riabilitazione motoria e sportiva

Personale altamente qualificato con esperienza pluriennale.

Per appuntamenti e info: 338 44. 17. 175  
[www.centro-armonia.it](http://www.centro-armonia.it)

**M PL**

**Martina**

NUOVA APERTURA

**PAVIMENTI IN LEGNO**

Fornitura e Posa Restauro Lucidatura  
Tel. 333 9019667

Via Vittoria 32/c - ALPIGNANO (To)  
[martinapavimenti@libero.it](mailto:martinapavimenti@libero.it)



# IMU "Imposta Municipale Unica"

## SERVIZIO GRATUITO DI CONSULENZA

Prenotazione telefonica a partire dal 7 maggio c.a., presso l'ufficio URP del Comune di Alpignano chiamando il numero 011/966.66.11, nei seguenti orari:

lunedì	8,00/16,00
martedì e giovedì	8,00/18,00
mercoledì e venerdì	8,00/14,00

Richieste tramite mail, possono essere inviate a:  
[urp@comune.alpignano.to.it](mailto:urp@comune.alpignano.to.it)

Il servizio è svolto presso l'ufficio Tributi dal 7 maggio al 18 giugno su appuntamento nei seguenti orari:

lunedì	8,30/12,30 – 14,00/15,30
martedì e giovedì	8,30/12,30 – 14,00/17,00
Mercoledì e venerdì	8,30/12,30

## DOCUMENTI PER IL CALCOLO DELL'IMPOSTA:

### Compilazione del modello F24 di versamento:

- codice fiscale e dati anagrafici dei proprietari
- estremi catastali degli immobili (visura catastale o atto di proprietà)
- percentuale e giorni di possesso

### COME PAGARE

Rata di acconto (entro 18 giugno perché il 16 è sabato) si paga senza applicazione di sanzioni e interessi in misura pari al 50% dell'importo ottenuto **applicando le aliquote di base fissate dalla Legge statale:**

- abitazione principale e relative pertinenze nr. 1 per tipologia C/2 - C/6 - C/7.:0,40%
- altri immobili 0,76%;
- fabbricati rurali 0,2%;

### ATTENZIONE:

**la rata di saldo si pagherà entro il 17 dicembre a saldo dell'imposta complessivamente dovuta per l'intero anno con conguaglio sulla prima rata, tenuto conto delle aliquote deliberate dal Comune.**

Fanno eccezione i fabbricati rurali strumentali per i quali la 1° rata va versata nella misura del 30% con aliquota di base (2 %) e i rurali ancora accatastati ai terreni per i quali non è stata ancora esperita la procedura per l'accatastamento ai fabbricati non va versato l'acconto ma pagheranno in unica soluzione al 17 dicembre.

**LIMITATAMENTE ALL'ANNO 2012 ED ESCLUSIVAMENTE PER L'IMPOSTA DOVUTA SULL'ABITAZIONE PRINCIPALE E PERTINENZE È FACOLTÀ DEL CONTRIBUENTE DI EFFETTUARE IL PAGAMENTO IN TRE RATE:**

- 18 GIUGNO PRIMA RATA PARI AL 33%;
- 16 SETTEMBRE SECONDA RATA PARI AL 33%;  
CON UTILIZZO DEL 0,4% E DELLA DETRAZIONE;
- 17 DICEMBRE SALDO PER L'AMMONTARE DETERMINATO CON IL POSSIBILE CONGUAGLIO.

### Si può pagare solamente con il modello F24

(non è più possibile pagare con i bollettini postali salvo con la rata a saldo).

### LA BASE IMPONIBILE:

- per i fabbricati: rendita catastale rivalutata del 5%;
- per i terreni agricoli: reddito dominicale rivalutata del 25%.

## I NUOVI COEFFICIENTI MOLTIPLICATORI DA APPLICARE:

I coefficienti sono stati introdotti per il calcolo dell'IMU e non trovano applicazione in nessun altro ambito.

- **Cat. A (esclusi A/10), C/2 - C/6 - C/7** (abitazioni private, cantine, garage e tettoie): **160**
- **Cat. A/10** (uffici e studi privati): **80**
- **Cat. D (esclusi D/5)** (es. capannoni, teatri, grandi strutture sportive, ospedali, alberghi, case di cura private, fabbricati agricoli e tutte le strutture connesse ad attività a fini di lucro): **60**
- **Cat. D/5** (banche): **80**
- **Cat. C/1** (negozi e botteghe): **55**
- **Cat. B** (es. collegi e convitti, ricoveri, orfanotrofi, ospizi, conventi, seminari, caserme, case di cura (senza fine di lucro), uffici pubblici, biblioteche, musei, accademie): **140**
- **C/3 - C/4 - C/5** (laboratori per arti e mestieri, fabbricati e locali per esercizi sportivi senza fine di lucro)
- **Terreni agricoli: 110** per i terreni agricoli posseduti da agricoltori o imprenditori agricoli e **135** per gli altri terreni agricoli.

Terreni agricoli posseduti da coltivatori diretti o da imprenditori agricoli professionali di cui all'art. 1 del D.L. 23.03.2004 n. 99, purché dai medesimi condotti sono soggetti all'imposta limitatamente alla parte di valore eccedente € 6.000,00 e con le seguenti riduzioni:

- Del 70% dell'imposta gravante sulla parte di valore eccedente i predetti € 6.000,00 e fino a € 15.500,00;
- Del 50% dell'imposta gravante sulla parte di valore eccedente € 15.500,00 e fino a € 25.500,00;
- Del 25% dell'imposta gravante sulla parte di valore eccedente € 25.500,00 e fino a € 32.000,00;

- **Aree edificabili:** il valore imponibile è costituito da quello deliberato dal Comune con deliberazione di G.C.n.107/2010.

Per l'abitazione principale è prevista una detrazione base pari ad € 200: dall'imposta dovuta per l'unità immobiliare adibita ad abitazione principale del soggetto passivo e per le relative pertinenze, **si detrae**, fino alla concorrenza del suo ammontare, **€ 200** (la detrazione va ripartita fra i proprietari dimoranti/residenti) e rapportata al periodo dell'anno durante il quale si protrae tale destinazione; la detrazione è maggiorata di € 50 per ciascun figlio di età non superiore a ventisei anni (al compimento del 26° anno non spetta più la maggiorazione) purché dimorante abitualmente e residente anagraficamente nell'unità immobiliare adibita ad abitazione principale. L'importo complessivo della maggiorazione, al netto della detrazione di base, non può superare l'importo massimo di € 400.

## ATTENZIONE:

### COMODATO D'USO GRATUITO A PARENTI:

**NON** sarà più possibile usufruire della esenzione concessa per comodati d'uso gratuito ai parenti per i quali si applicherà l'aliquota ordinaria dello 0,76% se non deliberato diversamente dal Comune.

E' prevista l'aliquota ridotta per abitazione principale e la relativa detrazione per:

- ANZIANI RICOVERATI IN STRUTTURE DI LUNGODEGENZA;
- IMMOBILI DI CITTADINI RESIDENTI ALL'ESTERO (AIRE), PURCHÉ NON LOCATE.

**L'AMMINISTRAZIONE COMUNALE, FORNIRÀ TEMPESTIVAMENTE OGNI ULTERIORE INFORMAZIONE UTILE RELATIVAMENTE ALLA NUOVA IMPOSTA, SECONDO LE MODALITÀ FISSATE DALLE DISPOSIZIONI DEL GOVERNO, ED IN BASE ALLE ALIQUOTE CHE VERRANNO DELIBERATE DAL CONSIGLIO COMUNALE.**

## Registro dei testamenti biologici

Il Consiglio Comunale di Alpignano, con deliberazione n. 14 del 27.04.2010 ha istituito il Registro dei Testamenti Biologici.

Per "testamento biologico" si intende il documento scritto con il quale una persona, capace di intendere e di volere, esprime la propria volontà circa le terapie che intende o non intende accettare nell'eventualità in cui dovesse trovarsi nella condizione di incapacità di esprimere il proprio diritto di acconsentire o non acconsentire alle cure proposte per malattie o lesioni traumatiche cerebrali irreversibili o invalidanti, malattie che costringano a trattamenti permanenti con macchine o sistemi artificiali che impediscano una normale vita di relazione.

Per consegnare il proprio testamento biologico occorre prenotare l'appuntamento, presso l'Ufficio Relazioni con il Pubblico al numero 011-966.66.11 oppure tramite mail al seguente indirizzo di posta elettronica: [urp@comune.alpignano.to.it](mailto:urp@comune.alpignano.to.it) ed essere accompagnati dalla persona nominata *Fiduciario* nel proprio testamento biologico.

## Sostieni i progetti sociali di Alpignano con il 5 per mille sull'IRPEF!

### COME FACCIAMO A SCEGLIERE DI DESTINARE AL MIO COMUNE IL 5 PER MILLE?

E' previsto, in allegato a tutti i modelli per la dichiarazione dei redditi, un apposito modulo o sezione. Per scegliere il Tuo Comune di residenza quale destinatario del 5 per mille **è sufficiente firmare nel riquadro che riporta la scritta "Sostegno delle attività sociali svolte dal Comune di residenza"**.

### PERCHÈ AFFIDARE IL 5 PER MILLE AL COMUNE?

Perché il Tuo Comune sei Tu, e perché serve a sostenere la spesa sociale, cioè quegli interventi fatti dalla Tua amministrazione comunale per alleviare tutte le situazioni di disagio che probabilmente hai sotto gli occhi anche Tu.

### MA IL MIO COMUNE NON HA GIÀ FONDI A SUFFICIENZA PER FARE QUESTO?

Purtroppo no. Il Fondo nazionale per le politiche sociali, che serve a finanziare gli interventi sul territorio per le attività sociali e che quindi viene destinato a tutti i Comuni, è stato ridotto a un terzo rispetto a tre anni fa. Dare al Comune il 5 per mille, aiuta a recuperare almeno una parte di fondi che sono venuti a mancare per aiutare le fasce più bisognose della popolazione, anche nella Tua città.

### E IL MIO COMUNE COME UTILizzerà I FONDI DERIVANTI DAL 5 PER MILLE?

Proseguendo e ampliando i servizi sul versante del sociale. Con la tua firma al Comune di Alpignano sosterrai i servizi alla persona, e darai più fondi per gli anziani, i bambini, i disabili e le famiglie in stato di povertà.

5

## Orario ricevimento Sindaco e Assessori

### Gianni Da Ronco - Sindaco

Patrimonio, Bilancio, Personale e Polizia Municipale, Servizi Demografici e Cimiteriali, Comunicazione, C.E.D., Contributi, e qualsiasi altra materia non delegata.

Riceve i Cittadini presso la sede comunale V.le Vittoria 14 - 1° piano

**il martedì e il giovedì dalle 10,00 alle 12,00 previo appuntamento**

Segreteria del Sindaco

Tel. 011/966.66.61

[sindaco@comune.alpignano.to.it](mailto:sindaco@comune.alpignano.to.it)

### Giovanni Agrimano - Vicesindaco

Lavori pubblici, Ambiente e Territorio, Protezione Civile, Trasporti, Viabilità. Riceve i Cittadini presso la sede comunale V.le Vittoria 14 - 1° piano

**il martedì e il giovedì dalle 17,00 alle 19,00 previo appuntamento**

Segreteria del Sindaco

Tel. 011/966.66.61

[sindaco@comune.alpignano.to.it](mailto:sindaco@comune.alpignano.to.it)

### Claudio Malacrino

Assessore all'Urbanistica e Edilizia Privata. Riceve i Cittadini presso la sede comunale V.le Vittoria 14 - 2° piano

**il martedì dalle 14,00 alle 15,00 - giovedì 16,00 alle 18,00 previo appuntamento**

Segreteria Edilizia Privata

tel. 011/966.66.73

[lina.corona@comune.alpignano.to.it](mailto:lina.corona@comune.alpignano.to.it)

### Leonardo Tucci

Assessore: Sport, Cultura e Tempo Libero, Solidarietà, Servizio Civile, Pari Opportunità, Promozione Territorio. Riceve i Cittadini presso la sede comunale V.le Vittoria 14 - 1° piano

**il martedì e il giovedì dalle 10,30 alle 12,00 previo appuntamento**

Segreteria del Sindaco

Tel. 011/966.66.61

[sindaco@comune.alpignano.to.it](mailto:sindaco@comune.alpignano.to.it)

### Vittorio Arenella

Assessore: Commercio, Industria, Attività Produttive ed Artigianato, Gemellaggi, Politiche Giovanili, Politiche Istituzionali, Agricoltura, Sportello Unico Attività Produttive, Polizia Amministrativa, Lavoro, Patto Territoriale.

Riceve i Cittadini presso la sede distaccata P.zza Vittorio Veneto 1

**il martedì dalle 15,00 alle 16,00 previo appuntamento**

Ufficio Lavoro

tel. 011/968.27.36

[loredana.piroddi@comune.alpignano.to.it](mailto:loredana.piroddi@comune.alpignano.to.it)

### Concetta Zio

Assessore Casa, Salute e Servizi Sociali, Politiche della Famiglia, Disabilità. Riceve i Cittadini presso la sede distaccata P.zza Vittorio Veneto 1

**il martedì dalle 15,00 alle 17,00 previo appuntamento**

Ufficio Lavoro

tel. 011/968.27.36

[loredana.piroddi@comune.alpignano.to.it](mailto:loredana.piroddi@comune.alpignano.to.it)



## Educazione alla Sicurezza Stradale: "Ti Muovi?"

Nella nostra società l'incidentalità stradale continua a rappresentare una realtà drammatica, che rende prioritaria la promozione di una cultura della Sicurezza Stradale e della Mobilità Sostenibile tra le giovani generazioni. Nella regione Piemonte l'Ufficio Scolastico Regionale, la Regione Piemonte, le Province, l'ANCI, la Motorizzazione, la Prefettura di Torino, hanno sottoscritto un apposito protocollo per affrontare in modo sinergico il tema dell'Educazione alla Sicurezza Stradale nelle scuole di ogni ordine e grado. Da tale accordo nasce il C.R.E.S.S. - Coordinamento Regionale Educazione alla Sicurezza Stradale - e il progetto interistituzionale pluriennale "Ti Muovi?" - Mobilità Urbana autOnoma per gioVani e bambIni.

L'attuale Amministrazione ha voluto fortemente aderire a tale progetto mettendo al primo posto la sicurezza dei cittadini adulti e futuri tali. Per fare questo è stato chiesto aiuto alla Polizia Locale la quale con entusiasmo ha risposto strutturando una serie di lezioni frontali con i bambini delle scuole dell'infanzia "Borello", "Rodari", "Gobetti" e della scuola primaria "Gramsci". Il progetto è partito il 5 Marzo e terminerà il 15 Maggio. Per ogni gruppo di bambini è stato previsto almeno un incontro in classe per la parte teorica e un'uscita dove gli stessi possono verificare di persona ciò che gli è stato spiegato in precedenza. Lo scopo di questi incontri è quello di avviare il bambino all'apprendimento dei concetti base della sicurezza stradale (ad esempio l'uso delle cinture di sicurezza), di insegnare a riconoscere la principale segnaletica e a riconoscere le segnalazioni degli agenti del traffico che spesso vedono davanti alle loro scuole. Nella speranza che i bambini facciano tesoro di queste conoscenze e riescano a ricordarle ai propri genitori nel momento in cui le scordano il Comando di Polizia Locale augura a tutti una Buona Circolazione.



## Politiche Abitative

## Area Servizi alla Persona

### Bando

### "Assegnazione in locazione di alloggi di risulta di edilizia sociale (case popolari) che si renderanno disponibili nel Comune di Alpignano"

(AI SENSI DELLA LEGGE REGIONALE N. 3 DEL 17 FEBBRAIO 2010 E S.M.I. E REGOLAMENTI ATTUATIVI)

In ottemperanza alle normative regionali in materia di assegnazione di alloggi di risulta di edilizia sociale, nell'intento di arginare la criticità abitativa che colpisce numerose famiglie.

**IL BANDO SARÀ APERTO  
DAL 23 APRILE AL 22 GIUGNO 2012**

#### INFORMAZIONI

Le informazioni relative al Bando di assegnazione ed alle procedure amministrative da seguire saranno fornite dall'Ufficio Politiche Abitative del Comune di Alpignano, Piazza Vittorio Veneto n. 1 nei seguenti orari:

- DAL LUNEDÌ AL VENERDÌ DALLE ORE 8,30 ALLE 12,45
  - MARTEDÌ E GIOVEDÌ ANCHE AL POMERIGGIO DALLE ORE 15,00 ALLE 17,30;
- oppure, telefonando al seguente numero 011/968.27.36 (UFFICIO CASA);  
a mezzo mail ai seguenti indirizzi:  
[davide.morra@comune.alpignano.to.it](mailto:davide.morra@comune.alpignano.to.it)  
[loredana.piroddi@comune.alpignano.to.it](mailto:loredana.piroddi@comune.alpignano.to.it)

#### DISTRIBUZIONE MODULISTICA PER LA PRESENTAZIONE DELLE DOMANDE

Le domande di partecipazione al bando di concorso devono essere redatte **ESCLUSIVAMENTE** su moduli appositamente predisposti dal Comune di Alpignano, distribuiti presso:

**UFFICIO URP - VIALE VITTORIA N.14 - 10091 ALPIGNANO**

- LUNEDÌ dalle 8 alle 16
- MARTEDÌ E GIOVEDÌ dalle 8 alle 18
- MERCOLEDÌ E VENERDÌ dalle 8 alle 14

**UFFICIO POLITICHE ABITATIVE - PIAZZA VITTORIO VENETO N.1 - 10091 ALPIGNANO**

- DAL LUNEDÌ AL VENERDÌ dalle 8,30 alle 12,45
- MARTEDÌ E GIOVEDÌ ANCHE AL POMERIGGIO dalle 15 alle 17,30

#### CONSEGNA DOMANDA PER LA PARTECIPAZIONE AL BANDO

La domanda di partecipazione al presente bando di concorso deve essere consegnata **ESCLUSIVAMENTE** dal 23 APRILE al 22 GIUGNO 2012 presso:

**UFFICIO POLITICHE ABITATIVE - PIAZZA VITTORIO VENETO N.1 - 10091 ALPIGNANO**

- DAL LUNEDÌ AL VENERDÌ DALLE 8,30 ALLE 12,45
- MARTEDÌ E GIOVEDÌ ANCHE AL POMERIGGIO DALLE 15,00 ALLE 17,30

Alla domanda, dovrà essere tassativamente applicata una marca da bollo di € 14,62, allegata la documentazione a corredo della medesima e la copia del documento di identità non scaduto del richiedente. La consegna potrà essere effettuata personalmente dal richiedente o da un componente il nucleo familiare munito di delega.

È, inoltre, possibile trasmettere il modulo di domanda, per posta **ESCLUSIVAMENTE** con raccomandata A.R. indirizzata a "Comune di Alpignano Viale Vittoria n.14 - 10091 Alpignano". Per i cittadini emigrati all'estero il termine per la presentazione delle domande è prorogato di 30 giorni. Circa la data di spedizione farà fede il timbro postale.

## Servizi scolastici: iscrizioni a.s. 2012-2013

In questi giorni è in corso nelle scuole cittadine la distribuzione dei moduli di iscrizione ai servizi scolastici per l'anno 2012-2013.

I genitori che vorranno iscrivere i propri figli ai servizi di Refezione Scolastica e di Trasporto Scolastico (attivo solo per le scuole Tallone, Matteotti, Turati e Borello) dovranno presentare il modello di iscrizione direttamente all'Ufficio Scuola, piazza Vittorio Veneto 1 (2° piano) entro il 30 maggio 2012. Non saranno accettate domande consegnate direttamente alle scuole.

Ci si raccomanda di rispettare la data di scadenza poichè, soprattutto per quanto riguarda il servizio di Trasporto Scolastico, le domande presentate oltre tale termine saranno accolte con riserva e previa verifica dei posti disponibili.

Si ricorda che il valore ISEE per la richiesta della tariffa agevolata (applicabile solo ai residenti di Alpignano) potrà essere presentato contestualmente alla domanda di iscrizione o, nel caso in cui non fosse ancora disponibile, entro il mese di Agosto 2012.

## Mensa scolastica: in evidenza

Si informano tutte le famiglie utenti del servizio di refezione scolastica che la bollettazione dei pasti relativi ai mesi di Dicembre 2011 (con scadenza 29/02/2012) e Gennaio 2012 (con scadenza 31/03/2012), è stata oggetto di disguidi bancari e postali, indipendenti dalla nostra volontà, legati all'emissione dei bollettini MAV e alla loro distribuzione.

La banca UNICREDIT, al fine di rimediare al disagio creatosi in seguito al mancato ricevimento dei bollettini di Dicembre 2011, ha inviato a ciascun utente una circolare con l'indicazione del codice MAV e dell'importo da corrispondere, necessari per poter effettuare il pagamento di quanto dovuto.

Per quanto riguarda i bollettini relativi al mese di Gennaio 2012 la banca UNICREDIT ha comunicato all'Ufficio Scuola di aver provveduto, seppur tardivamente, alla riemissione dei bollettini che avevano scadenza il 31/03/2012 e che saranno distribuiti nei giorni successivi alla Pasqua.

Si fa presente a tutte le famiglie coinvolte in questo disagio che ovviamente non saranno applicate more per i pagamenti effettuati successivamente alla scadenza programmata e che per qualsiasi informazione è possibile rivolgersi all'Ufficio Scuola, piazza Vittorio Veneto 1 (2° piano) - tel. 011.9682736.

## Attività estive

Come già noto alle famiglie, che hanno ricevuto - insieme alla modulistica - una lettera a firma del Sindaco e dell'Assessore alla Scuola, quest'anno l'organizzazione e gestione delle attività estive è affidata dall'Amministrazione, in via sperimentale, alle Parrocchie cittadine di San Martino Vescovo e della SS. Annunziata.

Il Comune di Alpignano, con il parere favorevole del Consiglio di Circolo e della Dirigenza Scolastica, mette a disposizione il plesso Borello per i bambini più piccoli, mentre gli utenti frequentanti la scuola dell'obbligo saranno ospitati presso strutture parrocchiali.

Il servizio di refezione verrà garantito da Sodexo Italia SpA che già si occupa della mensa scolastica durante tutto l'anno, e la dietista comunale collaborerà con la sua esperienza per la gestione delle diete speciali.

Le Parrocchie garantiscono personale maggiorenne e con esperienza nel campo dell'animazione non solo estiva, che numericamente rispetterà i parametri di legge (1:10 per la scuola dell'obbligo e 1:8 per la scuola dell'infanzia), ed educatori specializzati con rapporto 1:1 per gli utenti portatori di disabilità.

È in corso da parte di "Oratori Alpignano" la stesura del progetto relativo alle attività che comprenderà quest'anno (come più volte richiesto dalle famiglie), anche qualche ora dedicata all'esecuzione dei compiti delle vacanze assegnati dalle scuole a fine anno scolastico.

Sono inoltre previsti laboratori, gite anche al di fuori del territorio cittadino, uscite culturali, attività sportive.

Il periodo in cui si svolgeranno le attività estive è esattamente quello coperto gli anni precedenti: dall'11 giugno (termine anno scolastico per la scuola dell'obbligo), al 27 luglio 2012.

## NIDO ESTIVO 2012

Anche quest'anno l'Amministrazione organizza il servizio di Nido Estivo aperto ai bambini già iscritti e frequentanti l'Asilo Nido "Don Minzoni". Le iscrizioni sono aperte e il termine di presentazione delle domande, da consegnare all'Ufficio Scuola in piazza Vittorio Veneto 1 (2° piano), è fissato per il 30 aprile 2012.

Il servizio sarà gestito dalla Cooperativa CEMEA che già si occupa del servizio educativo presso la struttura e sarà organizzato in 6 turni da 1 settimana ciascuno:

- 1° TURNO  
dal 02/07/12 al 06/07/12;
- 2° TURNO  
dal 09/07/12 al 13/07/12;
- 3° TURNO  
dal 16/07/12 al 20/07/12;
- 4° TURNO  
dal 23/07/12 al 27/07/12;
- 5° TURNO  
dal 30/07/12 al 03/08/12;
- 6° TURNO  
dal 27/08/12 al 31/08/12.

(Il 25 luglio le attività verranno sospese per la festa patronale).

## BORSE DI STUDIO, LIBRI DI TESTO E ASSEGNI DI STUDIO

Dal mese di Aprile è in distribuzione presso le scuole del territorio il modulo unificato per la richiesta dei contributi ministeriali e regionali (borse di studio, contributo per l'acquisto dei libri di testo e assegno di studio regionale). Coloro che fossero interessati a richiedere tali contributi dovranno presentare all'Ufficio Scuola del Comune di Alpignano, piazza Vittorio Veneto 1 (2° piano) la modulistica corredata dalla documentazione necessaria al perfezionamento della domanda: copia del documento di identità, certificazione ISEE in corso di validità e copia dei giustificativi delle spese sostenute. **Si ricorda che tutte le domande dovranno essere presentate perentoriamente entro la fine del mese di Maggio 2012 e NON saranno accettate domande presentate oltre tale data**, poiché la Regione Piemonte non prevede alcuna riapertura dei termini. Per qualsiasi dubbio in merito alle provvidenze di cui sopra, potete contattare negli orari d'ufficio il Direttore dell'Area Servizi alla Persona al n. 011/968 27 36.



## Quotidiani e riviste... che passione!

Nel 2004 la Biblioteca comunale di Alpignano, grazie anche al contributo della Provincia di Torino, ha destinato all'emeroteca uno spazio specifico, allestito in modo funzionale e gradevole, dove su comode poltrone o intorno ad un tavolo è possibile, in solitudine o con amici, leggere e sfogliare quotidiani e riviste.

Il servizio, molto gradito dagli utenti, dal 2009 è stato ampliato con l'inserimento di nuovi casellari e appositi spazi sia nel settore ragazzi sia nel settore piccoli.

Ogni anno una valutazione relativa ai periodici più graditi dagli utenti permette una revisione dell'elenco ed un aggiornamento che si accosti sempre più alle esigenze dei cittadini.

Con l'anno nuovo la biblioteca mette a disposizione dei propri utenti ben 100 periodici, 5 quotidiani, 2 settimanali locali e 2 magazine in lingua araba e romena.

I quotidiani sono La Stampa, Il Corriere della Sera, La Repubblica, Il sole 24ore e La Gazzetta dello Sport, a cui si aggiungono i giornali locali Luna Nuova e La Valsusa, Al Maghrebya in lingua araba e la Gazeta Romanesca in lingua romena.

Si possono trovare riviste di storia e geografia del Piemonte, giornali stranieri in lingua francese e inglese, così come numerose sono le riviste sull'ambiente, la natura e gli animali. Non mancano periodici di sport e quelli per gli appassionati di cucina, casa e bricolage.

Se si vuole viaggiare, anche solo con la fantasia, si può leggere e sognare guardando le immagini di periodici specifici; chi si interessa di scienze e salute troverà le maggiori riviste di divulgazione scientifica presenti sul mercato italiano. Non mancano periodici relativi all'attualità, quelli rivolti al pubblico femminile e

a tutti i genitori attenti alla cura dei loro bimbi. Presenti i periodici di arte, cinema, musica, fumetti e storia, per gli utenti sensibili al volontariato, all'associazionismo e al consumo consapevole.

Nello stesso spazio è possibile visionare la Gazzetta Ufficiale della Repubblica Italiana – serie Concorsi ed Esami.

I ragazzi possono divertirsi, soddisfare curiosità, cimentarsi con lavori di bricolage con Topolino, Focus junior e Art Attack. I piccoli, insieme ai loro genitori e ai loro nonni, ascoltare e guardare le storie dei loro amici Giulio Coniglio, Pimpa, Pico, Winx e Winnie the Pooh. Per il 2012, anche su consiglio degli utenti, sono stati inseriti nuovi periodici:

- **Altreconomia**, rivista di informazione di economia e finanza alternative;
- **CT Cicloturismo**, rivista mensile di ciclismo, medicina sportiva e turismo;
- **E**, rivista mensile di Emergency;
- **Fenix**, rivista mensile su enigmi e misteri della storia e del sacro;
- **PC Professionale**, rivista mensile di informatica e personal computer;
- **Segreti dei Pescatori**, rivista mensile di pesca in acque dolci e salate.

I periodici sono disponibili al prestito, eccetto l'ultimo numero; sul sito della biblioteca è possibile visionare l'elenco completo delle riviste e dei quotidiani (<http://cruto.comune.alpignano.to.it/biblioteca/periodici.htm>).

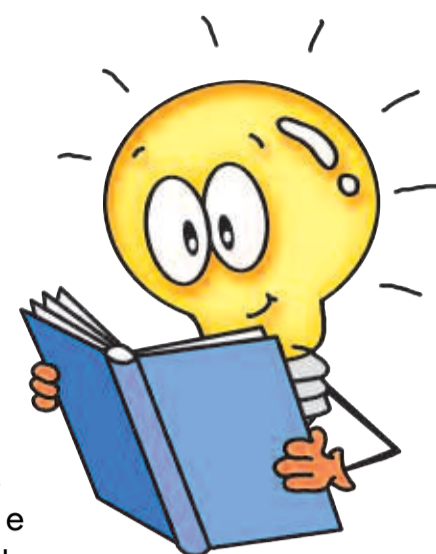

**G F**  
**REVISIONI**  
di E.Grossi e M.Florio



- Tagliandi in Garanzia
- Servizio Gomme

- Ricarica Condizionatori
- Preparazione e Revisione Auto e Moto

Via Tetti Gai 67 - 10091 Alpignano (TO) Tel/Fax 011.9682237  
gfrevisioni@gmail.com



**Attrezzatura** **Abbigliamento forestale**

**Vendita e assistenza delle migliori marche**

Gradita telefonata per appuntamento

UFF./DEPOSITO: 10091 ALPIGNANO (To) Via Torelle 20  
Tel. 011 086 24 77 cell. 347 669 0481

fmdperino@virgilio.it



## Tutti i colori della notte. Emozioni notturne in biblioteca

La notte da sempre ha affascinato e, in alcuni casi, intimorito gli uomini, in particolare gli scrittori e gli artisti. Collegata a un senso indefinito di oscurità e incertezza, in realtà essa può essere raccontata e declinata attraverso le molteplici sfumature - di colore, ma anche di tematiche e argomenti - che la compongono. Da qui parte il progetto culturale della biblioteca dedicato alla notte, attraverso presentazioni editoriali, incontri, concerti, degustazioni ed esperienze ispirate dal suo fascino magnetico; la rassegna ha avuto inizio il 14 marzo 2012 con:

■ **Notte Rosa. Il colore di un sogno**, un incontro con la scrittrice LAURA BOSIO che ha presentato il suo nuovo romanzo "Le notti sembravano di luna", a seguito della "Giornata Internazionale della Donna".

È quindi proseguito il 12 aprile con una serata speciale e molto gradita:

■ **Notte Nera... come il Cioccolato. Alla ricerca di tutte le sfumature del gusto**

Nella serata si è svolta una degustazione al buio di vari tipi di cioccolato guidata dal noto cioccolatiere Guido Gobino con la collaborazione dell'Unione italiana ciechi ed ipovedenti. Un'esperienza unica che ha ripreso gli esperimenti sensoriali nati per la mostra "Dialoghi nel buio" dell'artista tedesco Andrea Heinencke.



Il programma prevede ancora i seguenti appuntamenti:

**Giovedì 17 Maggio 2012, ore 21**

■ **Notte Blu. The night has a thousand eyes**

Il jazz è la musica della notte per eccellenza, da essa spesso ha preso ispirazione e delle sue suggestioni si è nutrito fino ad incarnarne l'anima: accompagnato dalla sua impeccabile formazione, il giovane e talentuoso pianista SERGIO DI GENNARO ci guida in un concerto-omaggio alle atmosfere notturne, impreziosito dai grandi standard dedicati al fascino delle ore piccole.

**Venerdì 15 Giugno, a partire dalle ore 20.30**

□ **Notte Bianca.**

**La notte dei lettori**

Apertura straordinaria della biblioteca con un programma d'eccezione: un inizio dedicato ai più piccoli con la scrittrice FRANCESCA RUGGIU TRAVERSI, autrice dei libri con le paurose avventure dell'audace Tommy Scuro (Einaudi Ragazzi), un emozionante spettacolo teatrale dell'ACCADEMIA DEI FOLLI, "Because the night. Viaggio all'inizio della notte" - quale omaggio poetico, ironico e suggestivo alla notte e ai suoi amici artisti - e infine un dj-set di ispirazione letteraria e notturna con FABRIZIO VESPA, per accompagnarci fino alle ore piccole. Se il bianco è la somma di tutti i colori, la biblioteca dedica una nottata a tutti i lettori, grandi e piccoli, di ogni genere ed età. Nel corso della serata si terrà la premiazione del concorso fotografico "Tutti i colori della notte" il cui termine di scadenza per le iscrizioni è il 1 giugno 2012.

**Giovedì 20 settembre, ore 20.30**

■ **Notte Rossa. Alpignano di notte: itinerari di scoperta tra le vie di Alpignano**

La notte stende un velo di mistero ed amplifica le emozioni; emozioni che saranno ancora più grandi grazie alla professionalità delle guide e degli attori di SOMEWHERE, il tour operator noto

per aver creato i percorsi Torino gialla, Torino sotterranea e Torino magica. Anche quest'anno, dopo il successo del 2011, ci condurranno alla scoperta di angoli dimenticati e di briciole di storia alpignane, questa volta con un percorso dedicato alla notte e con qualche novità. Le prenotazioni si raccolgono in biblioteca a partire dal 3 settembre 2012.

**Giovedì 4 Ottobre, ore 21**

■ **Notte Ocra. La lunga Notte: il 25 luglio 1943 e la caduta di Mussolini**

La Storia, quella con la S maiuscola, è costellata di episodi e fatti cruciali accaduti di notte che ne hanno cambiato il corso. Lo storico GIOVANNI DE LUNA,



professore di Storia Contemporanea all'Università di Torino e collaboratore de La Stampa, ci racconta in particolare la notte del 25 luglio 1943, in cui durante una seduta del Gran Consiglio, organo supremo del Fascismo, Benito Mussolini venne messo in minoranza, dando il via alla caduta del regime.

**Giovedì 22 Novembre, ore 21**

■ **Notte Gialla. La prof ci prova ancora**

Il genere poliziesco ha un colore ben definito, e in particolare a Torino una firma riconosciuta e una protagonista ormai celebre, al punto di passare dagli universi di carta al mondo della televisione: la scrittrice MARGHERITA OGGERO presenta il suo atteso nuovo romanzo in cui ritorna la professoressa Camilla Baudino, in una piacevole serata all'insegna del mistero e dell'ironia.

Tutti gli incontri si terranno nel salone dell'ecomuseo, via Matteotti 2 - Alpignano. Per informazioni:

<http://cruto.comune.alpignano.to.it>



## Servizi della biblioteca: gli utenti sono contenti

Nello scorso numero di questo periodico abbiamo presentato un resoconto dell'indagine sui consumi culturali svolta tra i cittadini alpigianesi nel mese di settembre; abbiamo anche anticipato la conclusione di una seconda indagine rivolta agli utenti della biblioteca e finalizzata a conoscere il loro gradimento del servizio oltre ad eventuali suggerimenti per il miglioramento.

Quest'ultima si è svolta tra il 17 ottobre e il 18 novembre 2011 ed ha coinvolto gli utenti maggiori di 15 anni, che hanno collaborato compilando un questionario in forma anonima. Purtroppo è mancata la voce dei ragazzi con meno di 15 anni, pur numerosi in biblioteca; di questo bisognerà tener conto per eventuali altre forme di indagine.

Sono stati raccolti 254 questionari, corrispondenti a circa il 10% degli iscritti alla biblioteca; si tratta quindi di un campione importante e significativo non solo dal punto di vista quantitativo, ma anche per la qualità delle risposte da cui si è potuta evincere una partecipazione attiva e consapevole.

Al questionario hanno risposto 155 donne e 99 uomini; le fasce d'età, i titoli di studio e le professioni sono evidenziati dalle tabelle, da cui risulta che i frequentatori più assidui sono gli studenti universitari e le persone di media età, mentre il livello più basso di partecipazione si registra tra gli anziani e i giovani al di sotto dei 18 anni.



Titolo studio	Dati numerici e % sugli utenti che hanno risposto	% popolazione al censimento 2001
Licenza elementare	10 (3,93%)	24,42
Licenza media	64 (25,2%)	35,19
Diploma	125 (49,21%)	26,41
Laurea	53 (20,86%)	5,06

Rispetto ai dati del censimento è evidente che gli iscritti alla biblioteca hanno titoli di studio più elevati. Se il 24% della popolazione italiana ha la licenza elementare, solo il 4% circa frequenta la biblioteca; al contrario è il 5% della popolazione ad essere laureata, ma il 21% circa frequenta la biblioteca.

Il dato relativo alle professioni evidenzia l'uso della biblioteca legato a motivi di studio; ma sono rappresentati in eguale misura anche pensionati ed impiegati, ovvero persone con tempo libero o pienamente inserite nel mondo lavorativo. Molte sono le casalinghe, anche perché sono le donne, soprattutto non lavoratrici, ad accompagnare i loro bambini alle attività organizzate dalla biblioteca per bambini e ragazzi.



L'analisi delle risposte porta alle seguenti considerazioni:

- il prestito rimane il servizio più utilizzato dagli iscritti; pur essendo conosciute e apprezzate tutte le opportunità offerte dalla biblioteca, gli aspetti più graditi sono legati alla multimedialità e si riconducono alla lettura dei periodici e all'utilizzo di dvd e cd musicali.
- I giudizi sul valore dei singoli servizi è decisamente positivo; gli aspetti più critici sono collegati all'utilizzo di internet, della videoscrittura e della postazione video, soprattutto per la mancanza di programmi aggiornati. Ottime valutazioni hanno ottenuto le voci relative alla cortesia del personale ed alla capacità di assistere gli utenti; anche i box esterni per la restituzione dei libri sono molto apprezzati. In ogni caso risulta un uso variegato di tutti i servizi offerti dalla biblioteca, con la prevalenza del prestito interbibliotecario, dei box esterni, del catalogo on line.
- Prevale un buon giudizio sulla qualità delle raccolte, con un picco per ciò che concerne il numero di periodici disponibili; qualche criticità è stata espressa in merito all'aggiornamento, alla completezza e alla qualità della raccolta multimediale. Purtroppo gli utenti non conoscono quasi mai le funzioni e le finalità delle diverse biblioteche e ciò comporta che alcune aspettative siano deluse. Ad esempio molti studenti universitari si aspettano di trovare testi adatti al loro percorso di studi, mentre le biblioteche di pubblica lettura non sono tenute ad acquistare testi universitari, proprio perché non indicati per il grande pubblico. Così come molti utenti tendono a confondere la biblioteca con la videoteca e si aspettano di poter prendere in prestito i dvd dei film appena usciti, non conoscendo le norme Siae che impediscono il prestito prima dei due anni dall'uscita del dvd.
- I giudizi relativi agli spazi sono più critici dei precedenti, soprattutto per ciò che concerne la disposizione degli scaffali, le postazioni internet, lo spazio per la visione dei film e lo spazio esterno. Le valutazioni migliori riguardano la sala periodici e gli spazi per piccoli e ragazzi.
- Abbiamo chiesto agli utenti quali servizi, che la biblioteca attualmente non offre, avrebbero potuto incentivarli a frequentarla più spesso. Le risposte sono state molto chiare; quasi tutti hanno chiesto un ampliamento dell'orario, sia con orario continuato, sia con l'apertura di sabato. Un'altra richiesta inequivocabile è stata quella di organizzare corsi di lingue, informatica e lavori manuali. Le altre voci molto richieste sono la rete wireless e la caffetteria.
- L'ultima domanda del questionario lasciava spazio a liberi suggerimenti per il miglioramento del servizio. Le proposte



sono state davvero numerose; fra le tante hanno avuto particolare rilevanza, in termini numerici, le seguenti:

- ampliamento della saggistica scientifica e del materiale in lingua originale
- distributori bevande
- miglioramento area multimediale, sia dal punto di vista prettamente informatico, sia per quanto riguarda la disposizione logistica
- maggiore silenzio; è questa una richiesta molto sentita e legittima, ma che in certi casi non tiene conto della reale funzione di una biblioteca pubblica, ovvero di un servizio destinato a tutti i cittadini, con le più variegata esigenze; gli studenti universitari non potranno mai trovare l'assoluto silenzio in una biblioteca di pubblica lettura frequentata anche da bambini piccoli o da anziani. E' però necessario che tutti tengano conto del massimo rispetto dovuto alle esigenze degli altri e che si comportino in modo da favorirle il più possibile.
- conferma delle iniziative culturali secondo la formula proposta nel 2011, sia perché dedicata a tematiche scientifiche, sia per la qualità apprezzata, sia per la periodicità; in alcuni casi è stato richiesto un incremento degli appuntamenti fino a renderli addirittura settimanali.
- collocazione di armadi porta oggetti.
- I complimenti sono stati numerosi ed evidentemente sentiti; per chi lavora in questo settore rappresentano la migliore gratificazione ed un incentivo a mantenere alto il livello del servizio ed a migliorarlo con continuità. In particolare rilevano l'importanza di questo bene pubblico, la qualità del servizio, la vivacità della struttura, la professionalità del personale.

In conclusione, l'alto numero di risposte e la stessa loro qualità, indice di un rilevante livello critico degli utenti, rende questi dati molto interessanti e significativi al fine di una reale conoscenza dei desideri e delle aspettative del pubblico e

quindi dell'effettivo miglioramento del servizio. La biblioteca si è subito attivata e per quanto è stato finora possibile ha provveduto ad andare incontro alle richieste espresse.

Sono stati acquistati e resi disponibili circa 60 libri in lingua originale e sarà valutata l'opportunità di sottoscrivere nuovi abbonamenti a riviste in lingua.

Sono stati acquistati casellari porta oggetti con chiusura a chiave, ora disposti nei pressi dello spazio multimediale; sono stati modificati i pannelli separatori delle postazioni internet, in modo da garantire una maggiore riservatezza.

È stata rafforzata l'attenzione del personale nell'ottenere il rispetto del silenzio e dell'uso corretto degli spazi; ad esempio si ricorda che la sala per bambini è riservata a loro e agli adulti che li accompagnano ed è destinata esclusivamente alla lettura, anche ad alta voce.

È inoltre in atto un importante lavoro di revisione delle raccolte con la creazione di un magazzino in cui sono collocati i libri meno richiesti; questa operazione libererà spazio negli scaffali e permetterà l'esposizione ed una migliore promozione dei libri; anche la segnaletica degli scaffali è stata migliorata. Le iniziative culturali che proporremo quest'anno risponderanno alle richieste dei nostri utenti, in quanto seguiranno la medesima formula del 2011 e riserveranno a tutti appuntamenti molto variegati ed interessanti; il tema conduttore dell'anno sarà la notte.

In conclusione l'indagine è risultata di grande interesse e molto valida al fine di creare un rapporto più stretto e collaborativo fra la biblioteca e i suoi utenti; l'intenzione è di continuare su questa strada e, a questo fine, sarà molto importante per noi poter contare sulla collaborazione e sulla partecipazione che i nostri utenti ci hanno dimostrato in questa occasione; ringraziamo pertanto per il tempo che hanno voluto dedicarci e lo facciamo soprattutto continuando a lavorare per il miglioramento il servizio.

## "Nonno Vigile Cercasi....."

**Il servizio Nonno Vigile, apprezzato da tutti i cittadini di Alpignano, è una presenza Amica e discreta per ogni necessità.**

**Si invitano tutti coloro che vogliono dedicare un pò del loro tempo libero ad aderire al progetto "Nonno Vigile".**

**Per maggiori informazioni e per iscrizioni contattare direttamente l'ufficio Urp nei seguenti orari:**

- lunedì 8,00/16,00
- martedì e giovedì 8,00/18,00
- mercoledì e venerdì 8,00/14,00

telefono 011/966.66.11/12

mail: [urp@comune.alpignano.to.it](mailto:urp@comune.alpignano.to.it)



un nonno per amico

**CARROZZERIA F.C.G.**  
di A. Di Marca

**Soccorso Stradale**

10091 Alpignano (TO) - Via Valdellatorre, 273 (Z.I. Borgo Industriale)  
Tel. e Fax 011.9673933 - 334.7241068  
[info@carrozzeriafcg.com](mailto:info@carrozzeriafcg.com) [www.carrozzeriafcg.com](http://www.carrozzeriafcg.com)

**Dogaru Petre Catalin**

FABBRICAZIONE DI PRODOTTI VARI IN LEGNO  
E RIPARAZIONI DI FALEGNAMERIA IN GENERE

Via Arnaldo da Brescia, 35 - TORINO  
Cell. 347-0505765

**Revisioni Autoveicoli e Motocicli  
Alpignano**

Orario: lun-ven. 8.30 - 12.30 / 14.00 - 18.00  
Sabato 8.30 - 12.00

Via Caselette 120 - 10091 ALPIGNANO (TO)  
Tel. 011.967.44.99 - Tel. e Fax 011.968.24.94



## Movicentro di Alpignano

I lavori relativi al Completamento dell'area esterna del Movicentro, dopo l'interruzione dei lavori dovuti alla cessione ramo d'azienda della impresa principale, sono stati nuovamente riaffidati e ripresi per essere completati entro il mese di giugno. I lavori ancora da eseguire consistono nella realizzazione della pavimentazione, della piazza e dei percorsi pedonali, in masselli autobloccanti, la posa della nuova illuminazione pubblica con apparecchiature a Led per il risparmio energetico, il posizionamento delle pensiline per la sosta dei mezzi di trasporto ed il posizionamento, al suo interno, di video indicatori l'arrivo e le partenze dei mezzi e telecamera anti atti vandalici collegati con la centrale di ricevimento immagini. La piazza e il retro del fabbricato Movicentro sono costantemente videosorvegliati mediante telecamere con movi-

mento a 360° che permettono l'individuazione di chi compie atti vandalici o tenta di entrare nel fabbricato senza autorizzazione o per furti.

Sia internamente che esternamente è stato previsto un percorso segnalato per ipovedenti.

All'interno dell'edificio è stato ultimato l'allestimento delle panchine e dei cestini e l'intero impianto di videosorveglianza. Resta da terminare la sistemazione degli arredi esterni, consistenti in alcune panchine e dei cestini rifiuti, da realizzare dopo la spazzatura della sabbia ricoprente la pavimentazione. Inoltre sono previsti e verranno realizzati nel mese di maggio i lavori di sistemazione del verde e della fontana luminosa.

Altre opere verranno realizzate solo dopo l'avvenuta approvazione del Bilancio e descritte nel prossimo numero.



## Scuola

### Nasce l'I.C. ALPIGNANO

L'annuncio è ormai ufficiale: tutte le scuole statali di Alpignano sono riunite in Istituto Comprensivo: i tre ordini di scuola che ne fanno parte (scuole dell'infanzia, primaria e secondaria di primo grado) avranno, dal 1 settembre 2012, un'unica presidenza e Segreteria, un unico Collegio Docenti, un Consiglio d'Istituto. Dovrà costituirsi anche un nuovo Comitato genitori, come prescrive la normativa sull'Autonomia scolastica, con funzione collaborativa e propositiva, che farà da traino e riferimento per tutte le famiglie, con il fine di sostenere le iniziative della scuola e di smorzare eventuali polemiche spesso dovute a scarsa informazione.

Il dirigente scolastico rimane la figura di riferimento per le problematiche riguardanti la scuola: iscrizioni, organico personale docente e non, sicurezza, ecc.

La scuola comprensiva si caratterizza come un servizio alla comunità (ne raccoglie la domanda educativa), senza perdere la sua connotazione di istituzione che deve garantire un'offerta formativa di eguale valore in tutto il territorio. I vantaggi dell'Istituto verticale (visibilità della scuola, unitarietà del progetto, vicinanza ai bisogni della comunità) possono essere ulteriormente potenziati per contenere, se opportunamente governata e controllata, i possibili svantaggi (localismo, povertà di stimoli, isolamento, ecc).

L'Istituto comprensivo rafforza il rapporto con gli enti locali, rendendolo più incisivo ed impegnativo determinando un maggiore peso negoziale della scuola nei confronti della comunità. A questo proposito mi auguro che i lavori per la segreteria dell'I.C. in via Pianezza possano svolgersi regolarmente entro i tempi necessari per garantire l'avvio delle lezioni a settembre.



Il coordinamento tra il servizio scolastico e gli altri servizi sociali ed educativi pone le premesse per una maggiore attenzione alle condizioni dell'infanzia e della adolescenza di una comunità territoriale.

L'istituto comprensivo valorizza l'insieme delle risorse professionali presenti nella scuola (dal dirigente allo staff, dai docenti agli ausiliari, dal personale di segreteria ad altri operatori) contribuendo innanzitutto all'elaborazione di un curricolo verticale in termini di costruzione progressiva delle conoscenze e degli atteggiamenti sociali.

Le caratteristiche pedagogiche degli istituti comprensivi, intese soprattutto come modalità di proposta dei saperi, permetteranno ad alunni e famiglie di "crescere insieme" attraverso un lungo percorso più facilmente monitorabile.

Si lavorerà anche per creare occasioni di valutazione del sistema scolastico per favorire l'acquisizione di competenze e abilità spendibili nell'arco della vita attraverso indicatori di qualità di servizio. Sarà interessante lavorare tra insegnanti di diverso ordine di scuola sulla valutazione formativa e sugli apprendimenti e confrontarsi sulle modalità di apprendimento delle discipline di studio e sull'autonomia che si imposta fin dalla scuola dell'infanzia.

Le scuole sono pronte per affrontare questa nuova avventura, ma abbiamo bisogno del supporto di tutti i genitori ai quali si chiede di riflettere sul ruolo dell'adulto, non solo come "compagno di giochi" o "amico" dei propri figli: la scuola esige il rispetto di regole che devono essere prima di tutto condivise e insegnate dalle famiglie ai bambini e ai ragazzi.

*Il dirigente scolastico  
Dott.ssa Silvana Andretta*



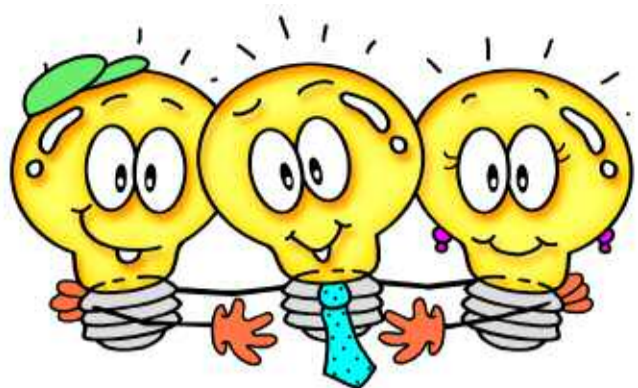

## Notizie dalle associazioni alpignanesi

### Coro Piccola Armonia Gastone Avanzo: una vita per il bel canto

Il giorno 15 febbraio il Maestro Gastone Avanzo si è spento. È stata una grandissima perdita per la moglie Maria e per le figlie Lorella e Roberta, ma anche per tutta la comunità di Alpignano, dove era molto conosciuto come tenore dalla splendida voce, ma anche per le tante iniziative che ha promosso per la diffusione della Musica. La Musica, ma in particolare la Lirica, era la sua linfa vitale e per essa ha profuso, con immensa passione, un impegno costante fino all'ultimo.

La sua preparazione di alto livello proveniva dalla sua lunga attività come professionista del Teatro Regio di Torino.

Per promuovere nella nostra comunità l'insegnamento del canto corale, della lirica e della musica in generale, ha tenuto Corsi di Canto col Metodo "GOITRE" riservati agli alunni ed ai Docenti, soprattutto della Scuola Primaria; ha fortemente voluto e fondato nel 2008 la Scuola di Musica Comunale. Ha fondato dieci anni fa il Coro Lirico "PICCOLA ARMONIA" del quale è stato Direttore appassionato ed instancabile, rendendo questa associazione culturale alpignanese molto conosciuta ed apprezzata anche oltre i confini regionali.

Nel 2010 gli è stato assegnato il premio "COSSÒT D'ORO" come riconoscimento per la sua attività artistica e culturale sul territorio. I Coristi del Coro "PICCOLA ARMONIA" col Maestro Paolo Ferrero, fieri ed orgogliosi di averlo avuto come loro Direttore, lo ricorderanno sempre con affetto e gratitudine immensi, per la sua simpatia e per la sua grandissima professionalità.

*Coro Piccola Armonia*



13



### Comitato Cittadino per il Centro Storico di Alpignano All'insegna della cultura

Il Comitato Cittadino per il Centro Storico di Alpignano vuole ricordare a tutti gli amici e appassionati della cultura gli eventi che svolgerà prossimamente nella nostra Città.

Per le promozioni culturali nell'ambito della preparazione alla Premiazione del Premio letterario A. Tallone:

- **Venerdì 4 maggio dalle ore 17,00:** si terrà presso il locale **Hotel Parlapa** - strada Fornace, 49 - Alpignano un **"Incontro d'Arte e di Amicizia"** - una pennellata di poesia e musica con Apericena (costo 7,00 Euro) - dove gli amici del CCCSA presenteranno brani letterari
- Per il **Premio Letterario "A. Tallone"**: si ricorda che la **Premiazione** sarà **sabato 2**

**giugno - ore 16,00** - presso il **Salone Cruto** - via Matteotti, 2 - Alpignano.

Inoltre, facciamo presente che tutti i lunedì, fino a data da destinarsi, nella sede di via Matteotti, 2 (stanza 6) dalle ore 21,00 si riuniscono amici e soci appassionati per giocare agli **Scacchi**; per coloro che volessero apprendere il gioco, sia adulti che giovani o giovanissimi (accompagnati), possono ugualmente partecipare e sarà nostro impegno rendere possibile i primi passi al gioco stesso.

Grati per la vostra collaborazione e presenza, vi aspettiamo...

*Il presidente del C.C.C.S.A.  
Tommaso Davide Giordano*

**Per la vendita  
di spazi pubblicitari  
su pubblicazioni  
comunali**

**CERCASI  
COLLABORATORI  
COMMERCIALI**

**condizioni economiche  
di sicuro interesse**

**Tel. 011.9358543**

**info@edizionicomunali.it**



## AVIS di Alpignano

### A tutti i 18enni: un invito a diventare donatore di sangue

La donazione di sangue è un atto di altruismo verso gli altri e verso sé stessi. Può sembrare retorico ma non lo è. Ognuno di noi potrebbe un giorno aver bisogno di sangue, per tutta una serie di motivi, e in quest'ottica i donatori sono fondamentali.

**Quindi invitiamo tutti i 18enni a fare un gesto responsabile recandosi per una donazione di sangue presso un centro di raccolta.**

Diventare donatore non comporta peraltro alcun obbligo, nel senso che si può smettere in qualsiasi momento a fronte di nuove situazioni di salute o anche di un semplice ripensamento. Inoltre, i contratti di lavoro prevedono la possibilità di donare il sangue senza dover prendere un giorno di ferie: dopo la donazione si torna a casa e la giornata viene regolarmente retribuita dal datore di lavoro, previa presentazione del certificato di donazione, che viene rilasciato dalla struttura stessa.

La prima donazione non si scorda mai, come molte altre cose importanti della vita. La procedura è peraltro semplice, si inizia con la compilazione di un modulo anagrafico presso l'accettazione e si prosegue con il colloquio conoscitivo con un medico. Nel corso del colloquio il medico si informerà sulle condizioni generali di salute e sulle eventuali patologie a carico del donatore e dei familiari, la cosiddetta anamnesi, insomma. Nulla di lesivo per la privacy, ma ci sono dei parametri che vanno necessariamente rispettati, a partire dall'età, che deve essere compresa tra i 18 e i 65 anni, senza deroghe.

Inoltre, bisogna assicurare di condurre uno stile di vita regolare e del resto trattandosi di un atto volontario sarebbe insensato dichiarare il falso, anche perché l'analisi del sangue successiva al colloquio lo accerterebbe subito.

Dunque niente droghe, niente alcol inteso come predisposizione all'eccesso per più di una volta a settimana: chi alza un po' il gomito il sabato sera in discoteca o ad una cena con amici può tranquillamente candidarsi, come anche chi beve un bicchiere di vino ogni sera a cena. Se la frequenza è maggiore, fino ad arrivare all'alcolismo, la donazione è esclusa.

Poi c'è il capitolo delle malattie infettive a trasmissione sessuale, capitolo che conta molti paragrafi, dall'AIDS alla sifilide alle malattie veneree, giusto per citare le più note. Qualora si intrattengano rapporti sessuali di tipo promiscuo o comunque non protetto, è il caso di astenersi direttamente dal donare il sangue, senza neanche presentarsi al centro trasfusionale.

Sempre nel corso del colloquio, il dottore misura il battito cardiaco e la pressione



arteriosa, i cui valori non possono essere superiori a 100 di minima e 180 massima, e controlla il peso, in quanto le persone che pesano meno di 50 chilogrammi non possono effettuare la donazione.

Alla fine viene prelevata una minima quantità di sangue sulla quale effettuare tutti gli esami necessari a stabilirne l'idoneità, confermando quindi in parte le dichiarazioni di cui sopra per quanto riguarda le condizioni generali di salute.

Se tutto è a posto, il soggetto viene dichiarato idoneo e deve firmare un modulo in cui si impegna formalmente alla donazione, quindi si procede. Se qualcosa non va, sarà lo stesso medico a spiegarne le ragioni e a proporre eventualmente un'alternativa alla donazione completa del sangue. Per le donazioni presso il centro di raccolta comunale AVIS Alpignano - via Matteotti n. 2 (piano terra ex Opificio Cruto) - dalle ore 8,30 - 11,30, nei seguenti giorni:

- 14 gennaio
- 14 aprile
- 14 luglio
- 10 novembre
- 13 febbraio
- 14 maggio
- 7 settembre
- 7 dicembre
- 10 marzo
- 8 giugno
- 12 ottobre

*Il Presidente della sezione comunale AVIS di Alpignano  
Giovanni Orecchioni*



#### BANDO PER BORSE DI STUDIO

È indetto il concorso per il conferimento di 40 borse di studio del valore di € 500,00 ciascuna destinate agli studenti delle scuole medie superiori della Provincia di Torino che conseguiranno la maturità a luglio 2012 e che alla data del 01 gennaio 2012 non abbiano ancora compiuto l'età di 20 anni. Il valore complessivo delle borse di studio messe a concorso è di € 20.000,00.

Possono beneficiare della borsa di studio esclusivamente gli studenti iscritti ad una delle Avis Comunali esistenti nella provincia di Torino, che:

- abbiano effettuato almeno una donazione di sangue prima del conseguimento del diploma di scuola superiore,
- non abbiano ancora compiuto 20 anni alla data del 01 gennaio 2012.
- dichiarino di volersi iscrivere all'Università, qualunque facoltà, per l'anno accademico 2012-2013.

REGOLAMENTO DEL BANDO DI CONCORSO pubblicato sul sito  
<http://www.avisprovincialetorino.it>





# NUMERI UTILI



## IN COMUNE

**SEDE COMUNALE - V.LE VITTORIA 14**  
Centralino 011/966.66.11

## UFFICI

URP - Protocollo 011/966.66.12/97

Promozione del Territorio  
011/966.66.49/57

Segreteria Generale - Contratti  
011/966.66.51/54/62

Lavori Pubblici  
011/966.66.81/82/83/87

Edilizia Privata 011/966.66.73/71

Ambiente 011/966.66.72

Patrimonio 011/966.66.76

Commercio 011/966.66.48

Tributi 011/966.66.36/37

Economato 011/966.66.30

Ragioneria 011/966.66.33/31

Demografici/Elettorale/Stato Civile  
011/966.66.21/22/23

Segreteria del Sindaco 011/966.66.61

## SEDI DISTACCATE

### • P.ZZA VITTORIO VENETO

Polizia Municipale 011/967/62.24

Polizia Amministrativa  
011/967.62.24 - 011/966.66.18

Messi 011/967.62.24

Istruzione, Sociale, Lavoro, Casa  
011/968.27.36

Informagiovani (mart. - giov. - ven. -  
15.30/18.30) 011/968.27.36

### • VIA MATTEOTTI 2 (PONTE VEC-

CHIO)

BIBLIOTECA COMUNALE

011/966.66.90 - 011/9671561

### CIMITERO 011/967.47.60

### CASA DI RIPOSO SAN MARTINO

011/967.32.29

## SCUOLE

ASILO NIDO "DON MINZONI"  
011/966.6692 - 011/966.19.75

SCUOLA DELL'INFANZIA "G. RODARI"  
011/966.27.83

SCUOLA DELL'INFANZIA "A. GOBETTI"  
011/967.40.79

SCUOLA DELL'INFANZIA "F. BORELLO"  
011/967.91.56

ASILO INFANTILE CACCIA 011/967.61.90

SCUOLA PRIMARIA "A. GRAMSCI"  
011/967.61.63

SCUOLA PRIMARIA "G. MATTEOTTI"  
011/967.64.03

SCUOLA PRIMARIA "F. TURATI"  
011/967.55.08

SCUOLA SECONDARIA "A. TALLONE"  
011/967.64.52

EN.A.I.P. Piemonte 011/968.28.14

## PARROCCHIE

San Martino Vescovo 011/967.63.25

S.S. Annunziata 011/967.55.42

San Giovanni Battista 011/967.86.36

## POLIAMBULATORIO

Alpignano - Via Philips 011/967.62.38

## SERVIZIO RIABILITAZIONE

Alpignano - Via Mazzini, 1

P.zza Vittorio Veneto 011/966.23.89

## C.I.S.S.A (Consorzio Intercomunale servi-

zi sociali Assistenziali) Alpignano

011/966.64.13

## C.I.S.S.A (Consorzio Intercomunale servi-

zi sociali Assistenziali) Pianezza

011/978.57.11/712

## BANCHE

Intesa San Paolo - V.le Vittoria 1/b  
011/966.13.88

Intesa San Paolo - Via Mazzini 5  
011/950.55.11

Popolare di Bergamo 011/966.10.15

Popolare di Milano 011/966.10.15

Sella 011/966.44.31

Unicredit 011/978.48.11

Banca Mediolanum 011/966.53.43

TESORERIA COMUNALE - Unicredit  
011/968.48.34

## FARMACIE

Farmacia Corino - Via Cruto 25  
011/967.66.66

Farmacia Vietti - Via Mazzini 25  
011/966.30.44 - 011/967.63.11

Farmacia Zamparo - Via Mazzini 92  
011/966.26.12

Farmacia Comunale - Via Cavour 34  
011/967.16.99 - 011/452.41.22

## ECOCENTRO

800-011651 - 011/4031678

## FERROVIE DELLO STATO - STAZIONE

ALPIGNANO 011/967.64.31

## POSTE ITALIANE - Alpignano

011/968.49.11

INAIL Rivoli 011/95.19.211

INPS Collegno 011/71.701

AIDA Pianezza 011/967.20.74

ARPA - Torino 011/19.68.01.11

ARPA - Grugliasco 011/40.28.311

CIDIU 011/40.28.111

CADOS 011/950.70.45

CAMERA DI COMMERCIO TORINO  
011/57.161

PATTO TERRITORIALE COLLEGNO  
011/415.79.61 - 011/405.06.06

SMAT TORINO 011/46.45.111

OSPEDALE Rivoli 011/95.511

Prefettura di Torino 011/55.891

Questura di Torino 011/5588710

Tribunale di Torino 011/43.27.111

Giudice di Pace 011/43.29.522

Agenzia delle Entrate - Rivoli  
011/95.49.111

Coltivatori Diretti - Rivoli 011/95.66.606

Confesercenti - Rivoli  
011/95.92.042 - 011/95.75.132

Federconsumatori - Torino 011/28.59.81

PRA (Pubblico Registro Automobilistico)  
Torino 011/61.98.1

Tribunale Diritti del Malato - Torino  
011/817.70.75

## NUMERI DI EMERGENZA

Guardia Medica Alpignano  
011/967.28.22

Croce Verde Alpignano  
011/967.55.28 - 011/967.28.22

Vigili del Fuoco Volontari Alpignano  
011/96.76.217

Carabinieri di Alpignano  
011/967.74.34

**Carabinieri Emergenza 112**

**Emergenza Sanitaria 118**

**Polizia di Stato 113**

**Vigili del Fuoco 115**

**Guardia di Finanza 117**

**Corpo Forestale dello Stato 1515**

**Centro Antiveleni 118**

**Telefono Rosa 011/56.28.314/  
011/53.06.66**

**NUMERI VERDI**

CIDIU 800-011651

ATC 800-301081

SMAT - Servizio Clienti 800 010842

SMAT - Pronto Intervento 800-239111

ENEL - Informazioni 800-900-860

ENEL - Segnalazione guasti 803-500

ENIGAS - Servizio Clienti 800-900-700

AGENZIA DELLE ENTRATE 848 800 444

GTT - Informazioni 800-019-152

Servizio Speciale Sanità Regione  
Piemonte 800-333-444

Royal Tende  
**TENDE DA SOLE • ZANZARIERE • TAPPARELLE** *vivi i tuoi spazi*

**CONSEGNANDO QUESTO VOLANTINO  
AVRAI IL 15% DI SCONTO**

**Qualità e Convenienza**

Promozioni

Offerta Speciale!

TEMPOTEST  
**PARA**

**8 ANNI DI GARANZIA**

TAPPARELLA VARI COLORI  
IN ALLUMINIO COIBENTATO  
O IN PVC

Via Valdellatorre 48 Alpignano Tel. 011 0437341 Cell. 334 5989492  
ESEGUIAMO PREVENTIVI GRATUITI E LAVORI IN TUTTO IL PIEMONTE

**RISVEGLIA LA TUA FEMMINILITÀ!!**

dal 1953

**Lica**

PRODUZIONE E VENDITA DIRETTA AL PUBBLICO E ALL'INGROSSO  
**COSMETICI**  
**FORNITURE PER ESTETICA E PARRUCCHIERI**  
**PROFUMERIA**

VISITA LA NOSTRA PAGINA SU FACEBOOK

Corso SUSA 32  
CASELETTE - TORINO  
Tel. 011 9688245-011 9688997  
www.lica.com

Orario: dal LUN al VEN 9.00-13.00 / 15.00-19.00  
SAB 9.00-12.30 pomeriggio chiuso

**RINNOVA LA TUA IMMAGINE...  
TI AIUTEREMO A TROVARE  
IL PRODOTTO GIUSTO  
PER TE!!**



## Autoscuola Vittoria

AGENZIA PRATICHE AUTO



... dall'immatricolazione  
alla demolizione...

Via Mazzini, 92 - 10091 Alpignano (TO)  
Tel. 011.9676025 - Fax 011.9674854

CARROZZERIA

## Carrozzeria borgonuovo s.n.c.

10091 ALPIGNANO (TO) - Via Pianezza, 93  
Tel. e Fax 011/967.93.58  
E-mail: carr.borgonuovo@tiscalinet.it

## BOGETTO RIPARAZIONI

di Bogetto Giuseppe

**Assistenza tecnica:**  
Lavatrici, lavastoviglie, frigoriferi, piani  
cottura, forni, asciugatrici, elettrodomestici  
a domicilio e di tutte le marche.

**338 8307466**

Dom. Fisc.: Via S. Pancrazio, 24 - 10044 Pianezza (TO)



OTTIMA CUCINA  
ATTIVITÀ SPORTIVE  
SALE PER RIUNIONI  
SERATE A TEMA

INGRESSO RISERVATO AI SOCI E TESSERATI A.R.C.I.

**CIRCOLO ARCI RINASCITA**  
Via Sommeiller, 15 - Tel. 011.9676162  
10091 ALPIGNANO (TO)



## A & L Installazioni

Serramenti in PVC e Legno

Serramenti in PVC e Legno - Porte Interne - Porte Blindate - Porte da  
Cantina e Tagliafuoco - Portoni Basculanti e Sezionali - Tapparelle -  
Motorizzazioni - Zanzariere - Pensiline - Cassette Postali

**PREVENTIVI GRATUITI**  
Con i nostri Serramenti e le Porte Blindate  
**BONUS FISCALE del 55%**

ESPOSIZIONE: VIA CAVOUR 123 - ALPIGNANO - NEL CENTRO COMMERCIALE AL 1° PIANO



011.4440769 - 348.6588115



ael-2011@hotmail.it



www.aelinstallazioniserramenti.it



Società del Gruppo SMAT

L'impianto di depurazione A.I.D.A.,  
situato nel Comune di Pianezza, tratta  
reflui provenienti dalle reti fognarie dei  
Comuni di Alpignano, Pianezza, Caselletto,  
La Cassa, Rivoli (in parte) e Val della Torre  
nonché rifiuti liquidi speciali non pericolosi.  
I liquami trattati, una volta depurati, sono scaricati  
nel fiume Dora Riparia.

Attraverso le varie fasi del processo di depurazione, che si articola in una linea  
di trattamento acqua ed una destinata ai fanghi, si realizzano la rimozione dei  
materiali grossolani e dei solidi sospesi contenuti nel liquami in ingresso,  
l'abbattimento del contenuto organico ed ammoniacale mediante ossidazione  
biologica a fanghi attivi (colonie di batteri) ed infine la separazione dei fanghi  
che saranno sottoposti a stabilizzazione anaerobica e inviati al conferimento  
in discarica. Dalla combustione del biogas generato dalla biodegradazione dei  
fanghi sono prodotti energia e calore utilizzati per il funzionamento  
dell'impianto. L'impianto tratta annualmente circa 7.000.000 m<sup>3</sup> di reflui.  
AIDA Ambiente è dotata di un proprio laboratorio dove giornalmente si  
effettuano le analisi chimiche delle acque circolanti nell'impianto e dei rifiuti  
prodotti. L'azienda ha ottenuto la Certificazione Ambientale UNI ENI ISO 14001  
e la Certificazione della Sicurezza e Salute sul luogo di Lavoro.



## Proteggiamo la risorsa idrica per le generazioni future

### "Consigli Ecologici"

L'acqua come tutti sappiamo è un bene prezioso: renderla potabile e fornirla all'utente è  
un costo e lo è altrettanto depurarla una volta utilizzata.

Un impianto di depurazione di tipo biologico come l'Aida è un sistema "vivo", dove un  
immenso numero di batteri confinati e riciclati all'interno di apposite vasche provvedono  
alla rimozione e/o abbattimento delle sostanze inquinanti con cui vengono miscelate.

Formando ad essi le idonee condizioni ambientali in cui operare, si ottimizza l'efficacia della loro  
azione depurativa, ragione per cui è così importante che il flusso dei reflui in ingresso all'impianto  
sia privo di sostanze nocive o pericolose per la salute dei batteri.

Ecco quindi alcuni semplici suggerimenti che permettono di ridurre l'effetto delle normali attività  
domestiche sulla composizione degli scarichi fognari.

1. Non eccedere nell'utilizzo di detersivi e detergenti per l'igiene personale e la pulizia della  
casa: i tensioattivi contenuti al loro interno sono generalmente poco biodegradabili e  
pertanto "poco appetibili" per i batteri responsabili della depurazione.
2. Non gettare nel w.c. prodotti che in etichetta riportano l'indicazione "tossico", "nocivo"  
o pericoloso per l'ambiente: li ritroveremo, sebbene diluiti, nei reflui in ingresso al  
depuratore e poiché essi creano un ambiente pericoloso per i batteri, causeranno  
il rallentamento della loro attività ed in casi estremi anche la morte degli stessi, con  
conseguenze dirette sulla qualità del refluo scaricato e nel corpo idrico recettore.
3. Non gettare nello scarico del w.c. capelli, cotton-fioc, mozziconi di sigaretta, cotone,  
lamette e residui alimentari: non solo si rischia di intasare le tubazioni di scarico delle  
proprie abitazioni ma questi oggetti possono danneggiare le parti meccaniche delle  
apparecchiature installate negli impianti di depurazione.

## AIDA Ambiente s.r.l.

Via Collegno, n.60 - 10144 - Pianezza (TO)  
Tel 011/96.72.074 - 96.72.973 - Fax 011/96.73.033  
Sito internet [www.aidambiente.com](http://www.aidambiente.com) - Email [info@aidambiente.com](mailto:info@aidambiente.com)  
Capitale sociale € 100.000 i.v. - numero REA TO 1090342  
c.f. e p.iva 09909860018



RINA  
BS OHSAS 18001:2007  
Certified Health & Safety System



Member of CISO Federation  
RINA  
ISO 14001  
Certified Environmental System